「能登半島地震」に救援・義援金カンパを

１月４日の大阪自治労連新春旗びらきで、坂田委員長は元旦に発生した能登半島地震について「私たち自治体の仲間も、すでに消防をはじめ被災地支援に駆けつけています。1995年１月17日の阪神・淡路大震災では、府内自治体から何か月にもわたり被災地に職員派遣など行いました。当時、府内の自治体職員は13万人でしたが、現在は６万9000人と半減しており、十分な支援ができません。私たちは、災害のときはもちろん、日常的にも、住民のいのちとくらしを守り、支えられる職員体制を求めるものです」と、訴えました。

【カンパの振込先】
近畿労働金庫　梅田支店　普通　5036935
名義：大阪自治体労働組合総連合（オオサカジチタイロウドウクミアイソウレンゴウ）

新春クロスワードパズル

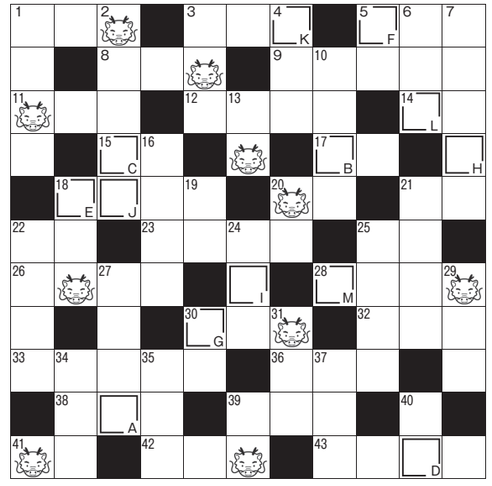

ワク内に今年2024年のエト（タツ年）にちなんであちこちに竜のイラストが入っています。その部分は意味に関係なくタツまたはリュウと読み替えてください。クロスを解いたのち、A～Mのアルファベット順に並べてできる言葉を答えてください。

（タテとヨコで読み方が異なる個所もあるのでご注意を）

ヒント：NHKの「みんなのうた」で歌われた冬のうたです

出題者：山本　汎昭さん

タテのカギ

❶頭上で手を打ち合わせる喜びの表現
❷成し遂げたことで得られる満足感
❸攻撃のこと。激しい○○○
❹西暦645年、○○○の改新
❺ぬすびと、悪事をなす者。○○を捕らえる
❻♪○○○の正面だあれ
❼大脳よりははるかに形は小さいネ
❿二つ以上のものが一つになること
⓭本流から分かれ出た川
⓰毎日1枚ずつはぎ取って使う暦
⓲電気の流れには直流とコレが
⓳○○の上にも三年
⓴南東の方角。辰と巳の間
㉑腹いっぱいになるまで○○○食べる
㉒一度に大量に降り積もる雪
㉔昼間に対する語。○○○中学、○○○営業
㉕マウスでボタンをカチッと押すこと
㉗源氏物語を著したのは○○○式部
㉙80歳を過ぎてもお○○○で何より
㉚○○を天に任せる
㉛ながれぼし。○○○○○群
㉞魚釣りをする人。腕のよい釣り人（かしら）の命令で行動する人。○○○を使っておどす
㊲集まり。音楽の○○○
㊴自己流と同じ意。自分勝手の流儀
㊵○○をひいたのか寒気がする

ヨコのカギ

❶○○○○した低気圧が台風に変わった
❸まだ実らない稲田。○○○買い
❺資本金を増加すること
❽川などの清い流れ
❾医学に関する内容を記した本
❶❶会議は定員に満たず○○○○となった
❶❷肉とネギなどを串に挿したカツ
❶❹○○多くして功すくなし
❶❺よしあし。○○を論ずる
❶❼しつこい説教で耳に○○ができる
❶❽複雑に入り混じって見通しがつかないこと
❷❿注意。服装に○○○する。○○○○点
㉑雨の多いこと。高温○○
㉒都○○府県
㉓ハックション！誰か噂してるのかな
㉕童謡で黄金虫が建てた物とは
㉖でんでんむし
㉘あの双子は○○○○○で見分けがつかない
㉚横綱の土俵入りには不知火型と○○○○○型が
㉜○○○誰の子スギナの子
㉝角の○○○○でちょいとお茶でも
㊱桃の○○○、端午の○○○
㊳相撲取りのこと。ひいきの○○○
㊴案内すること。バス○○、○○○ブック
㊶物質を構成する微細な粒。素○○○○
㊷停滞に同じ。物資の○○○○
㊸著作物が売れ思わぬ○○○○が入った

応募の方法

「解答」「所属組合名」「氏名」「住所」を書いて、メールかはがきで送ってください。紙面の感想、職場のできごとや近況などを一言書き添えていただければうれしいです。正解者の中から10人に図書カードをおくります。

なお、送っていただいた一言は「仲間の声」として紙面に掲載させていただくことがありますのでご了承ください。

送付先
〒530－0041大阪市北区天神橋1丁目13－15　大阪グリーン会館4階　大阪自治労連「おおさか自治体の仲間」編集部
nakama@osaka-jichiroren.jp

応募の締め切り／2月29日
正解と当選者の発表／2024年3月号の紙面に掲載

10月号の解答「イカリトホコリ」

コ	マ	イ		テ	チ	ガ	イ
ク	ツ	シ	タ		カ	イ	シ
シ	リ		イ	ソ		シ	ツ
ヨ		ホ	コ	ウ	シ	ヤ	
	ヒ	コ	ウ	シ	キ		タ
ク	ツ		バ	ン		コ	イ
リ	ト	ウ		キ	ヨ	ウ	リ
ヨ	ウ	シ	ツ		ミ	カ	ク

10月号の正解と当選者

2023年10月号「クロスワードパズル」の正解は「イカリトホコリ」でした。各職場からハガキ8通、メール43通合計51人から回答をいただきました。つぎの5人のみなさんに図書カードをおくります。（敬称略）

▼馬迫れいか（大阪府職労）
▼石崎　達也（岸和田市職労）
▼隅田　真衣（藤井寺市職労）
▼芝崎　隆行（枚方市職労）
▼黒瀬　健宏（吹田市職労）

仲間の声

■オリックスと阪神の優勝パレードの「ボランティア」扱いに腹が立ちました。
佐藤　栄哲さん（大阪府職労）

■コロナも5類になり、日常の行事も少しずつ戻ってきました。子どもたちにいろいろな経験をさせてあげられることがうれしいです。
南　くみこさん（貝塚市職労）

■（紙面は）はげみになる内容が多く「非正規でもがんばらないとな」と思います。私の係は職員が1人と会計年度任用職員が3人です。事務や窓口はほとんど会計年度任用職員が担当しています。職員のフォローもしている状態ですが、それに見合う賃金や待遇ではなく、時々やるせなくなります。人員不足をどうにかしてほしいと常々思っています。
峠田　江里さん（富田林市職労）

■インフルエンザが流行している中、いまだにマスクを外せず、体調管理に気をつけています。いつになったら、マスクをはずせるのでしょうか～!!
加納　佳恵さん（堺市職労）

■「月日流れても…」のマンガ（10月号掲載）がとてもおもしろかった。納得できます。自分自身がそうだから…。
高杉　加代子さん（貝塚市職労）

■ロシアのウクライナ侵攻、イスラエルのガザ地区への侵攻、すぐやめてください。停戦をしてほしいです。
今泉　政信さん（枚方市職労）

■平和で毎日が顔晴れやかに過ごせる世界になってほしいです。戦争がなくなりますように。
濱田　優子さん（吹田関連労組）

仲間の情報&ひろば

「ひろしま給食まつり」参観ツアー
多くの住民参加、楽しく交流できる機会
民営化は許さない　人員増を勝ち取った

2023年11月19日

▼これが広島市の給食メニュー（カレー、サラダ、コロッケ）。大人気です

4年ぶりリアル開催の「第18回ひろしま給食まつり」に参加しました。保育園と小学校の給食メニュー「広島カレー」「元気サラダ」「コロッケ」を試食。16種類の調味料で愛情たっぷりカレーは美味しかったです。収集作業員の「ごみ分別紙芝居」、保育所調理員の「食育紙芝居」、その他にも、「釜まぜ体験」「フードドライブ」「豆つかみ・ごますり体験」「射的・ヨーヨーすくい」など、商店街の協力も得て住民が楽しく参加できる企画です。

広島市内の120校が自校直営方式ですが、老朽化を理由に民設民営の大規模給食センター化が進められています。「給食まつりシンポジウム」で学校給食の重要性を市民にも伝えると共に、人員増の要求で6年ぶりに正規調理員2名採用を勝ち取っています。すばらしい直営方式を「伝える場所づくり」、全国の仲間と「交流する機会づくり」をしっかり学んで、大阪における次世代育成と学校給食を守る運動に活かします。

（大阪自治労連現業評議会事務局長　川口浩之）